新民報
北京市內二區石駙馬大街廿一號
發行所及印刷所
社團法人 新民報社
電話代表西局三七一一

告成功
新幾內亞在巴爾，日本機群降自空。敵性損傷二百架，盟軍武運告成功。

貢獻總力開發資源
把握戰爭勝利奠國泰民安基礎
王委員長新春勉國人

華北政務委員會委員長王克敏氏（見圖）以值茲新春，為勉國人努力事業，集結人物總力以貢獻於決戰，昨（二十九日）日對記者發表如下之談話：

時序遷流，甲申年之新春又屆矣，感歲月之不居，還時局之重大，故亦藉此時機，向國人再進一言，願曰：

「一年之計在於春」，昔賢所以砥勉人事者，凡百事業，貴在及時，而新春復為一歲之肇端，繼前啟後，繼往開來，自當有一般新計劃新事業也。

大東亞戰爭，瞬已步入第三年決戰階段，亦即東亞民族之成敗最後勝利之千載一時機，中國與盟邦日本已實言同生共死，而華北則為參戰中之重要基地，故為完成解放之目的，勢必努力擊滅英美，戰爭區域既大，消耗亦自可觀，補充之責，端賴吾人，我華北一億民衆，在整個國策之下，必如何動員心力物力，以貢獻戰爭，實為吾人於此新歲肇端所當再深思者，究何所取？

民衆之根本原因，再則民衆所以愚昧之故，就中下階級言，則由於社會教育之未普及，人民衣食之不足，鮮有教育子女之力量，致共產邪說可以乘機而蠱惑之，而中上階級之士大夫家庭，復甘受英美功利主義之教育所麻醉，獵取功名，以為進身之敲門磚，門門而得可要矣，又鮮有本其所學，為社會群衆謀求福利者也，再次，則中國多數人民孱弱之故，一則狃於積習，以書生勞動為可恥，以紙上談兵為斯文，致使讀書人成肺病，體質乎有運動之概，二則自英人以鴉片作毒化政策，侵入中國以來，昔日雖知禁既不普及，鮮有……其為傾家蕩產，戕害生命之毒藥者，以致日久成習，即追悔莫及，百餘年來，中國人民遭此厄苦，而自戕其機者，又何只恆河沙數耶？觀夫上述種種，可知欲解除民衆「貧愚弱」之病源，以達成驅除英美，解放東亞之目的，勢當傾注我全國民衆之心力物力，年齡正界想，確保治安，增加生產三大目標下，痛下決心，革除積習，貢獻總力，開發資源，使前方後方均得圓滑供給，以奠定國泰民安之基礎，把握戰爭之勝利，內而武裝民衆，掃蕩共匪之禍，外而團結東亞，殲滅英美之夙仇，完成大東亞共榮圈建設。

必如此，我炎黃之胄，始有起生之機，茲值新春，願以為祝勉，願我全華北一億人民，奮起圖之。

重炸特羅基那角
日機襲布干比爾島敵陣

【中華社里斯本二十八日電】墨爾本來電 南太平洋反軸心軍司令部於二十八日公報中發表稱：日航空部隊同日拂曉攻擊布干比爾島西岸之美軍陣地。

【中華社南太平洋○○基地二十九日電】日海軍航空部隊二十八日轟炸布干比爾島特羅基那角之敵陣 全彈命中 日機全部安返

馬加斯角 敵船被殲

【中華社南太平洋○○基地二十九日電】日海軍航空部隊於二十七日晨攻擊新不列顛島馬加斯角附近之敵海上小型護送船、魚雷艇、上陸用舟艇，擊毀敵海上小型護送船一隻，同時日海軍機又猛襲該島格羅斯塔角方面布爾廿灣附近之敵陣地及舟艇輸送船後，全機均安返其地。

新幾內亞 攻挫敵

【中華社南太平洋○○基地二十九日電】二十五日午後敵機B二十四型、P四十三型計約四十架，來襲新幾內亞島班沙地區，被日方地上火器擊墜B二十四型五架，日方損害為輕傷者十名。

【中華社南太平洋○○基地二十九日電】二十七日午後哨戒新幾內亞西部海面之日海軍航空隊之戰鬥機一架，發現B二四型敵轟炸機一架，即攻擊之，將其擊墜。

日海軍正待艮機決戰
勿忘日軍強大戰力
英下院議員及美少將之警語

【中華社東京二十九日電】英下院少壯議員史米斯，近于洛斯巴事週刊上，發表英人間以對日戰爭，將來無視英國，全為美國自身問題之思想，此說，近日相當有力，源藉並對歐洲戰局，將近飛虎之和平論者，發出警告，按該氏乃英政府內部之消息通，自敵點觀之，其議論，並非一意獨之意見，或係由政府當局授意撰述稿者，因而頗惹一般之注目，所論要旨如左：

在英國人中，其有將來攻擊日本並無為英國之必要，全為美國自身問題之思想者，現已所在，皆是，然此種思想，非常危險，蓋就遠距之日本敵人，自為困難，與敵無直接接觸之英國人，當對之不以為意，多數英人，咸以日本並未奪取英國之都市，且英與日軍之關係，決不若與德軍之僅距四十公里，英國一象，因與德作戰，已四年有餘，兵士中多以為自身已應休息，不復能再與妻子別離，於東亞之密林及沙漠中，與日軍戰鬥，然待至今日，此等思想，必當除去不可，蓋日本日益威脅英帝國與英本土之前途，倘英國不參加未來之對日報反攻，則英國在戰後，必遭潰滅，而英帝國亦必毅然無存，且英人倘以東亞之戰爭，僅為美國之問題，即為誤認史實，英國因日本而失去之土地，其地或還較美國所失之土地為廣，吾人直可謂為英帝國之心臟，業為日本奪去，惟美國倘無英國之助，能否擊敗日本，尚成疑問，且縱使美成功，其究能否交還，不能以自力收復失地之英國，亦成疑問，吾等決不可忘却日軍之戰力，日本現擁有為世界最……之帝國，並擁有東亞數萬萬之人口，就中有七千萬冠于世界之優秀軍隊，其各皆為勤勉伶俐，令人驚異之民族，此外日本並擁有戰爭所需要之一切原料，且極為豐富，更有無與倫比之戰略的地位，日本所佔南之各地，藉交路及海上交通路，確保連絡，實為昔日世界之寶庫，現今化為一大要塞，此外尤不可遺忘日軍，每年增加壯丁數十萬也。

【中華社里斯本二十七日電】據華盛頓電：美海軍少將巴里遜過去一年之三月中，從事於太平洋方面作戰，最近返美，二十七日對日軍之巧妙持殺作戰談話如次：日本海軍現採價軍保存兵力方針，故寧其艦隊勢力之主力，窺何良機，以殲滅反軸心軍之空軍，故日本海軍於此戰爭終了之前，必將以其戰力而行決戰也云云。

敵機來襲克羅亞島
喪失四架
襲那盧島敵機被日守備隊擊退

【中華社中太平洋○○基地二十九日電】二十七日午前敵B二五型九架、P四○型十二架來襲馬紹爾群島之克羅亞島，日海軍航空部隊即迎擊之，擊墜P四○型三架、B二五型一架，日方未歸還二架。

【中華社中部太平洋○○基地二十九日電】二十八日晨敵以北美B二五型轟炸機六架，空襲馬紹爾群島南方之那盧島，日守備部隊與之交戰而擊退之，日方無損害。

拉巴爾空戰 敵駕駛員喪及千
年後日軍大戰果下敵人員補充難

【中華社東京二十九日電】入本年來以拉巴爾為中心，加速度猛烈之空戰，自一日以降，至二十七日，敵機來襲累計數，已達二千二百七十八架，對敵激烈之日海軍機及陸軍機兩部隊以旺盛之士氣與卓越之技術，將之擊落，已獲擊墜敵機六百四十五架，即敵機百分之二八之戰果，倘計算敵方損害，其駕駛員之損失將達一千名，故機補充雖得代替，人員損失，補充相當困難，是敵最感苦惱者，但此反以日方之戰果，獲得高大之評價，計其損失內容為戰鬥機四百五十一架，（P三八型七十七架，P四四型十架，F四U型一百四十八架，F六F型五十架，機種不明者六十一架），轟炸機九十架，（ABF型四十架，SBD型十架，機種不明者三十架），駕駛員每架平均二名，為一百八十名，中型轟炸機二十八架（B二五型二十四架，B二四型三架，B二六型一架），駕駛員每機平均六名，為一百六十八名，小型機五架，駕駛員每架各一名為五名，戰鬥轟炸機，機種不明者七十一架，駕駛員每架平均二名為一百四十二名以上，合計為駕駛員九百四十六名，然此為最低之計算，此外，於敵機被擊退時其駕駛員當亦有相當之損害，故一千名以上之損害當已確實。

太平洋美軍作戰遲緩
德海軍評論家見解

【中華社柏林二十八日電】德海軍評論家孔蘭維塔大將，關於太平洋之戰局，二十八日表明見解如次：反軸心軍對索羅門群島新幾內亞島新不列顛島所行之上陸作戰，漫歷數月，迄最近作戰之速度遲緩，反軸心軍並未因上陸作戰佔得多大地步，布干比爾島依然在日軍之掌握，新不列顛島上美軍亦無進展，不過只以轟炸機，攻擊拉巴爾，對日本艦隊亦不能予以重大打擊，日本軍戰鬥機擊墜來襲之美軍轟炸機為數甚夥，且逐次增大美方能忍受重大損害或為困難，以上乃使南太平洋美軍攻擊速度下落之原因，同時，並使從來比較活潑的美國艦隊之動態轉于緩慢，由於布干比爾島，吉爾巴特群島，新幾內亞島，及新不列顛島，日本海軍航空隊之活躍，美國艦隊受多大損害，其修理亦需相當之時日，美國艦隊亦必須避以上之損害也。

馬丹日軍勇戰摧敵

【中華社南太平洋○○基地二十八日電】南太平洋方面敵軍為突破新不列顛島與新幾內亞島間日軍戰略線，曾反覆空襲拉巴爾，最近更對新幾內亞馬丹地區，自登陸東方開始猛烈反攻，日方陸軍部隊對之迎擊，隨處展開激戰，二十一日守備馬丹南方約五十公里屏風山之日軍一中隊乃壯烈玉碎，是日占領屏風山之日軍中隊與敵軍約一大隊激戰十數小時，彈盡後乃以白刃死守陣地，中隊長以敵軍勢衆，乃完全處置兵器及其他後，全體向敵軍行最後之突擊，終乃全體玉碎，消息傳來，馬丹南方日軍全體將兵皆一致奮起，尤其屏風山東方四公里不拔山地方之日軍部隊對於逼近前方之敵軍，實行大反攻，將敵軍約兩中隊完全殲滅。

王委員長昨視察政委會各廳工作

華北政務委員會王委員長，昨（廿九）日上午十一時，親赴秘書廳、財務廳、內務廳、教務廳、總務局、副局長張仲直、秘書王遜偕赴各部暨各廳視察各部份工作情形，加以獎勵，委員長精神矍鑠，視察一小時許始畢。

石門中日紙烟商獻機金六萬餘元

【石門支社發】北京地方烟草批發配給組合石門支部所屬各中日零售業者，因此次華北政務委員會自十三日提高紙烟販賣價格之關係，各零售業者獲莫大利潤，故中日批發店九家，於二十八日午後訪問華北興亞實會石門支部，總計獻金六萬三千一百八十四圓三角二分，用充獻機基金，聞當局甚為感激云，其獻金商店為：日方大倉產業石門出張所八千七百九十四圓零二分，三井洋行石門出張所一萬六千二百二十五圓一角二分，武齋洋行石門出張所九千零五十二圓九角一分。華方三和義記一萬四千四百二十八圓一角七分，華昌烟莊三千四百一十五圓五角一分，豐陽烟行二千九百二十一圓五角八分，魁豐泰石門出張所一千四百三十四圓一角三分，德興成烟莊六千五百一十圓六角五分，天順烟行四百圓二角二分。

紐約燃料缺乏
八百小學停課

【中華社里斯本二十八日電】據紐約電：紐約於去冬因於煤之異常缺乏，今年燃煤問題有更行深刻化狀況，紐約小學校約八百處因燃料不足，自一週前起，即不得已而停課，亦呈社絕狀態，普通家庭用煤之配給，亦有病人之家庭有醫生證明書，始行特別配給云。

西班牙堅持中立
賀爾達納外長對記者團言明

【中華社里斯本二十七日電】美國政府前曾利用外交機構及言論機關，對西班牙政府加以壓迫，而西班牙外長賀爾達納伯爵，於二十六日會見記者團，表明西班牙政府始終堅持中立政策，其要旨言明如左：

外國各報紙及廣播宣傳，將西班牙政府外交政策，加以種種曲解，並就西班牙國內之情況加以擴大，虛偽宣傳，其目的似在使西班牙政府投入交戰國方面，然決定一國之外交政策，由該國政府本身之裁量而決定之，此非外國人所能過問者，況西班牙政府之政策，乃為極明顯且絕對的中立，故基於中立，則以正直，嚴肅而遵守之於國際之一切權利，但西班牙政府始終以中立嚴重而遵守其義務，同時與此相關之一切權利，則將決心之主張，如外國人企圖擾亂西班牙國內秩序，或對於外交政策予以影響時，則西班牙政府有始終奮鬥之決心云。

戈培爾部長論蘇波糾紛

【中華社柏林二十八日電】德宣傳部長戈培爾博士，二十七日曾在「克斯萊」週刊上撰文論述蘇波糾紛問題，其要旨如次：

蘇波兩國糾紛雖為英美實施其大西洋憲章之絕好機會，然其本身不能遵守公約之眞，於是亦完全暴露，英國各報屢勸告波蘭接受蘇聯政府之要求，但英國新聞界曾於一九三九年出以此舉，則此次戰爭或可不致發生矣，但英國乃金權主義者，只為圖利已不惜掀起歐洲戰爭，今若注目者，即蘇軍尚未達到舊波蘭國境而蘇波兩國間之糾紛已起，總之英美人既不能使歐洲免於赤化之混亂，且對歐洲大陸亦未有何等責任觀念云。

阿根廷與日德
通信通商斷絕

【中華社里斯本二十八日電】據布宜諾斯艾利斯電，阿根廷政府二十八日夜午，以大總統令公布阿國與日德兩國間之通信，電報，電話之連絡。

瑞保管阿在外權益

【中華社斯德哥爾摩二十九日電】瑞典外交部二十八日發表稱，瑞典政府根據阿根廷政府之請求，已允為阿國在日德兩國之利益代表國云。

【中華社里斯本二十八日電】據布宜諾斯艾利斯電：阿根廷政府二十八日以大總統令公布阿國斷絕與日德兩國之國交，及該兩國佔領下各地區之商業上及金融上之關係。

美對阿經濟施策仍甚不滿

【中華社里斯本二十八日電】阿根廷政府於斷絕與軸心國國交後，關於經濟上諸施策始終堅持自主的立場，美國政府對此乃甚不滿，據紐約來電，美國各報一齊堅持今後有監視阿政府動向之必要，尤其二十八日華盛頓郵報暗示美政府今後對阿政府將繼續壓迫，其言如次：僅形式上絕交乃為不可，在未確實證明變更政策之前，美政府或將對阿政府仍加以壓迫，阿根廷須根本撲滅軸心方面之一切諜報活動，而以美國為盟主之美洲各國合作。

又泰晤士週刊雜誌之消息稱，最近特殊與地方美洲軍事防衛委員會會議，美國之南太平洋艦隊司令官英高倫中將，率領艦隊一艘，驅逐艦一隻，及……。

蘇門答臘預算編成

【中華社○○二十八日電】蘇門答臘預算已編成，本部決定，新年度預算係因防衛設施之整備與現地自給產業之振興等各項，均較上年度增加，即關於道路，港灣，○○工場等之軍事設施之整備，及糧食增產獎勵金，戰時產業獎勵金，自給自足強化對策費等，現地自給之產業復興開發經費，均較上年度顯著增加，其他關於海上輸送力增強，物價對策，衛生施設之整備等各經費，亦成為新年度預算中支出之主要項目，此正暗示本年度蘇門答臘軍政目標係向各方面前進也，一方在歲入部門為先以安定民生為趣旨，減輕現地住民之直接負擔加負擔，並免以原住民為對象之新增稅方針，歲入收出之赤字補填之一部，則力避與上年度相同，以南洋開發會社之借款及臨時軍事補助金充當，其他則以交易稅關稅及以原有稅制為中心之現地財源充之。

中日同盟條約釋義

昔有之：「事實勝於雄辯」。又曰：「行為一切言之實證」。「言行一致」，「眞誠親善」四字，決非一般之口頭禪也，迴溯中國自海禁大開，交通歐美以來，其所簽訂之條約，即論著本，亦幾若汗牛充棟矣，而不涉屈辱者已不過十之一二，若夫煥然光耀足以為國爭者，亦唯有去歲（三十二年）十月三十日所締結之中日同盟條約，信為有史以來之「破天荒」也。

夫盟邦日本，自昭和十八年春以來，早已新行對華施政之新方針矣，特其實施尚為片斷的，故有東京見斷兩重見爪之致，及至此次之中日同盟條約簽字，即由吉光片羽而成為具體之實現，斯於中華民國名實兩方面，均已完成國革命，實令吾人無讚之餘不禁感激而涕泣也。

約之簽字，而更強調優揚之耳，所為借中日兩國，共同負有健全發展之責任也。夫盟邦遇我如此之厚，實不啻生死人而肉白骨矣。吾人於感激之餘，亦纘以事實上之協力藉酬事實上之優遇，是以大東亞戰之決勝，決不可以視為一方之責任也。必須同舟共濟，相依為命，不問其為前線後方，應成一體，如臂使指，如心役目，聞陣亡一門士，即如遭兄弟之喪，聞占得一要區，即如荷慶慶，是乃全中國人之責任，而我華北民衆之使命尤為莫重大，換言之：即當殫兄弟之喪不喪，端在己之勝者，責之意不意，亦端在己之施喜。如謂兄弟之喪既已無喪是喪不義，替己之喜既已無喜是喜不仁（飲水思源），不仁不義，豈我輩華人所敢出？

以事實上之協力 酬事實之優遇

即就盟邦對華新施策中之一端，爪言之，其事我也可謂異矣……

表明大方仁義

條約中之第一條內有云：「日本國約定於兩國間恢復全面和平戰爭終了時，撤去其派在中華民國領域內之日本國軍隊，日本國根據北清事變之北京議定書及其有關之文書所有之駐兵權及接受放棄」。此其大方仁義浩蕩，遠落之實感觀事，實不曾洋溢於條文之字裡行間也，昔諸葛武侯之討孟獲七擒乃服，遂曰：「丞相天威，南人不復反矣」一武侯指渡瀘之施，吾華與焉，誠非孟獲之蠻獠，唯是者乎此，吾人尤不願自輕者族，而邦既於此干戈擾攘之際，先間協議華據本條約之旨趣，加以已默及教兵，是固不待七擒八克而後誠心悅服也。或曰：議定書中所云兩國恢復全面和平戰爭終了時，所謂「戰爭」字之可能僅「調整」，大哉「戰」字之一轉，是依據本條約之旨趣加以根本的調整，固不必全待恢復全面和平戰爭狀態終了之時也。曰：是又不然，再觀其「換文」一內有云：「現在中華民國所存既成事實如果合於未然之旨趣，須要調整者，據於兩國恢復全面和平後，以此條約之內容，詳加斟酌以資協議」豈不亦當然之事乎？……即其報國之功，當還為於「為鄉鄰講孝經」也。

新民報社 庸報社 共同啓事

大東亞戰爭已屆決戰必勝之年度，參戰第二年之我國，民各部面，皆以急轉之勢，向結成與此適應之體制邁進，華北，其對決戰所負之使命，尤見重大，我等兩社鑒於如此時機，更痛感兩社報道及指導華北一億民衆決戰責任之重要，為適應新聞決戰體制之確立，期使報道及新聞之發展，與工作之合理，於兩社之協定下，決行地域區別之統制行銷，以分工合作之精神，及聲一報道之使命，自此以後，我等兩社各於所定地域內行銷，特此共同聲明，敬希各界諒察協力推進是荷。

一、以二月一日為期，兩社所定地域區別，完成後下之報道，新民報於河北省燕京道、津海道、渤海道及山東全域地內停止行銷。河北省冀南道、保定道、冀定道、順德道、冀南道及山西省全域，河南省豫北道以及開封市各地內停止行銷。

二、河南省（開封市除外）及蘇淮地區作為新民報之共同行銷地域。

三、對於由本社行銷地域之新民報讀者之個人讀者，統由各該本社直接郵寄之。

大西洋憲章安在！

社評

邱吉爾已，強制從同，為美人所惡投擲之憤怒，尤其羅斯福主張作戰，屢遭慘敗，深恐人心不安，引起政變，非但影響戰爭，且將禍動邦本，立召滅亡之危險，更以中南美諸邦，所產煤，鐵，石油，穀類，資源豐富，實為美國經濟之動脈，亦不曾取給源用之寶庫，在平時關係已將特別重要，何況值此對外作戰之際，其有補於國防，尤為不可否認之事實，就中阿根廷經濟發達，與英國早具特殊深切之歷史，外交聯繫，較之任何國家都為親密，質言之，阿國政治之生命，泰半操之英人之掌握，其特英人為後臺，而實其支柱，由來已非一日。

自作戰以來，阿人所以始終堅持中立，……

英美間因此互相猜忌，幾於演成不可掩飾之裂痕，最近一年美更以全力積極壓迫阿國，嚴視阿國為其獨有之禁臠，不惜藉口統一汎美之論調，攝逐英國勢力於阿國之外，這又是英國所以不得不讓步，嫌忍割愛，一任美國染指，繼續中強去在阿所有之權利也。

雖然，利之所在，人誰不爭，而況富可肥國之阿根廷，偏與美對峙，其能免於虎狼羅斯福之吞噬乎？此則美務必須遵循行阿國於是不得不放棄其一向嚴持之中立態度，再加中南美諸國中，僅存阿國一國堅守中立，為美最能容忍通放過，尤其玻利維亞之革命，美人直指為阿國所煽動，既已懷疑阿國之勢不能不羅先奪制人，……

害國，乃不免發生意見，雖亦不肯放鬆一步，最美之對阿根廷即其一例也。

美人對阿，不僅因與英國接近，大吃其醋，還疑阿國與軸心國家暗通聲氣，雖免倒戈相迎之嫌，故對英不過為利害對立，若對軸心，直是生死存亡所關，那得不驚心動魄？雖然此時為美當屢敗之餘，驚弓之鳥，疑鬼疑神，病在神經過敏，……所謂欲加之罪，何患無詞，……何況阿根廷為其背上之刺，眼中之釘，若不速加制裁，何能罷其凶焰，……

破壞弱小之中立，勉強拉入反軸心陣營，以供其利用，而壯其聲威，其實阿根廷僅南美一國耳，縱被美施病暴，便與日德斷絕，亦與戰爭無若何之影響，德國外交當局批評「阿與德國斷交，充其量不過在南美斯友利斯無大使館存在而已」，同時盟邦外相重光亦稱：「阿國向日絕交，是但敵人強拉中立國入其陣營，適以反映其非法與無聊」，於此益不揭破大西洋憲章之假面具，暴露英美醜惡之眞相？將因操之過切，激成內訌，在戰局上至出此橫強拉中立國參戰之下策，亦更表現其之力隨戰之不景氣，然則其說美強阿與日德絕交，毋寧看美國與英國斷交較為切當，何以故？阿國放棄中立，老英從此喪其經濟商業之利益，減少物資供給之來源，使英美國交日趨於惡化而決裂，……

決戰體制下之教育設施

祁森煥

在吾國參戰一週年之今日，世界戰局，日趨激烈，從戰事之階段言之，由臨戰體勢，進於戰時體勢，更進而為決戰體勢，今可謂為已達於最後關頭。昔日俄黃海大戰爆發之際，乃木大將激勵士卒之言曰：「皇國興廢，在此一戰」，方今情勢之緊迫，數倍於當昔，在此超非常時局之下，如顧亭林先生所云：「天下興亡，匹夫有責」，吾儕從事教育者，尤不能不有徹底的覺悟，對於決戰體制下之教育設施，採取機宜之措置。具體言之，即由臨戰體制之教育而至於決戰體制之教育，擧其要點，約有三端：

（第一）樹立國防國家教育體制 德意志於第一次歐戰後，率先從事「國防科學運動」。國防科學是為國家之維持發展，防衛攻擊之手段而以國防為對象與目的者也。為達成此意圖之教育機構，則有學校、青少年團及勤勞服務隊之三者。此三者固各有其不同之機能，然其活動，則以國防教育之實施為目標而作有機的配合。學校合而從事青少年國防能力之訓練。更如勤勞服務制，則將青少年之能力貢獻於社會於祖國，更藉此以鍛鍊其體魄及精神。

（第二）強化決戰體制之教育 不論在教育制度方面及內容方面，均應一變平時之常態，如改革學制，縮短學年，……作，學習看護，至於中小學之高等專門學校增加實習時間，如普通大學及高等專門學校每週實習四十二小時，工業學校技術學校，即為四十八小時。學生之勞動力，更宜分利用，在各人之專攻學術，使之能有接貢獻於國防，……

（第三） 立中心之指導理念 由此次法國之敗北之事例觀之，與其謂為對外的原因，尤在其內部之缺乏團結合國民之指導理念，指導者腐敗，國民精神弛緩，政治及國民生活均不免為消極的，如此國家一遇危機，必歸失敗，不卜可知。吾人鑒於前車，在此決戰期須使國論統一於國家之明確的理想及目的之下，以謀擧國一致，統一民心以謀精神之振作，動員技術以圖國力之充實。如日本於昭和十二年九月以來發起國民精神總動員運動，足……

新民聲
再加一省！

「克己」是約束自己情欲，內省是省察自己身心，要想克己，須先忖度自己的行為，有無愆尤，曾子說，「吾日三省吾身，為人謀而不忠乎？與朋友交而不信乎？傳不習乎？」可見內省的功夫，異常重要，不可時忽略。

至於克己的目的，即是「止於至善」，要想達到這個目的，須用全力以赴之，同時應當排除一切的障礙，忍耐一切的痛苦，凡視，聽，言，動都要克制得宜，使合乎禮，理，日久成為習慣，便有眞正的愉快，換言之，任何事業，全憑克己功夫，才能有「止於至善」的希望。

觀於古今來任何偉大的人物，任何偉大的事業，沒有不是由於克己與內省，而得到成就的，因為唯有克己與內省的習慣，然後才能抑制慾望，忍耐痛苦，所謂「一齊眾楚之而不喪，無故加之而不怒」以及「忍人之所不能忍」等等，……

本社改訂報價啓事
此次由華北新聞協會之審定，並得當局之認可，自二月一日起本報改訂報價，每月一份三元五角（外埠另加郵費六角），敬希讀者諸君鑒原為荷！
中華民國三十三年一月廿八日
社團法人 新民報社啓

賀繼章律師代表……聲明

華北電業股份有限公司 委託招考公費學生
華北電業股份有限公司

北京市……業公會共同公告
偽造藥製冷香霜道歉啓事
北京崇外下堂子胡同甲二號趙榮林同啓

遷移啓事
此次為擴張業務原址不敷應用特遷移新址照常營業
此啓
民國三十三年一月
大阪合同株式會社石門出張所 電話三四六五號
舊事務所 石門市北後街二十六號
新事務所 石門市朝陽大街華園街角

什刹海會賢堂飯莊聲明

接兌聲明

通信教授 十大學科國醫標準講義 索章附郵三角 天津（十二）廣東路福安里二十號馬大夫診所

菓樹苗 新農種植公司啓

新豐銀號營業廣告 遷移新址 並設紀念存款 利息優厚定期存款 頗合家庭日用費手續簡便 加息二厘 每月取息 如蒙惠顧

東四南大街 瑞華金珠店開幕 專收金銀珠寶 白金鑽石

福順德銀行 開業紀念優待各界
一、免費匯兌
二、優待存款
三、優待日期：自三十三年一月四日起至二月三日止
總行 分行

中國首創第一 精益眼鏡公司

婦人奶母請用 壽星老牌 生乳靈 補氣養血當天有奶 總發售處 北京大同藥房

鼎豐銀號總號 百萬富翁，皆從勤儉儲蓄得來，請即存入本號，既保安全，又得利息。 增息二厘 紀念存款

今年之指導者（四）

應付微妙時局 舉足輕重之 伊奴紐

今次大戰之指導者，以與前大戰時之指導者相比較時，最著之特徵，爲皆以「英雄」「奸雄」等「稀世」之形容詞呼之的大政治家，德之凱沙，貝特曼霍爾維克首相，英之阿斯奇斯，勞特喬治，美之威爾遜，法之克雷曼索等皆爲曾有名於一世之偉材，但較之於今次之希特勒總統，莫索里尼主班，斯太林首相以及邱吉爾，羅斯福，則在辣腕上氣宇上，似皆有所不及在此中居跨於英蘇德四國之勢力均衡，以中立之伊斯梅特，伊奴紐大總統實亦不失爲毫無遜色於此等指導者之一世偉材，彼之任務恰似運用測量器及決斷與精力於密雲深夜在海上乘飛機飛航，對於微妙世界戰局，施展其冷靜判斷與破碇之決定，排除誘惑與恫嚇而徹底確守凱末耳阿塔秋爾克相傳之新興土耳其理想之精神力，此三者中缺一，則伊奴紐所操縱之土耳其大總統迄今之手腕，據於此困難航行中，何可言無大過，更可謂爲未於判斷東來之時機，而作適當之處置，當德軍如疾風制壓波蘭之際，一九三九年十月締結英法土互相援助條約，四〇年德軍制壓西歐巴爾幹，義大利進攻希臘，遂於四一年三月有蘇土友好宣言，更訂保土通商條約，繼於六月德蘇開戰之前欲實行德土友好條約，八月則爲英蘇土三國共通宣言，德軍如疾風近迫莫斯科之十月，締結德土通商條約，十二月接受美國之適用武器貸與法，在四二年，即於六月之德土武器借款協定後，十月當德第二次夏季攻勢如疾風而欲席捲高加索之際，正值締結美土通商協定，以美英軍上陸北非，埃及反攻，而與義大利締結通商協定，

如以上所表示經過，每於戰局之發展取相反之手段，以備將來之情事，決非以騎牆派之手段，而僅以爲制衡，乃根據於對戰局上相當正確之判斷與直接感覺，其政治手腕，不能不謂之爲絕妙。由此意味言之則薩拉喬克爾外相與艾登之開羅會談繼而伊奴紐大總統之德黑蘭會談等，凡之去年底以來土耳其動向急激而被有所紛論，但此等事實亦不能不加以相當考慮，即於此「新動向」之背後有反軸心上陸西西里義大利本土，義大利政變及所謂亦僅反攻等客觀情勢之嚴然存在或即爲大總統將此客觀情勢由如上述之政治眼光而有所判斷，去年十一月大總統在土耳其國民大會議，未有一語觸及常言之「維持中立」，而極力主張「擁護人道與「判斷」之一，若然則一九四四年土耳其或將被捲入於所謂「參戰」之歷史命運，伊奴紐大總統之課題即在於此，土耳其參戰之根本條件乃英美保證傳統的以向地中海爲目的之蘇聯不壓迫土耳其，德黑蘭會談後，土耳其方面已有「與英美蘇三國之諸調與友好關係再被確認」，但此保證能否得到最後之「保證」，尚成問題，當前大戰，土耳其立於德意志方面而參戰時，俄羅斯曾公然要求合併達達尼爾，博斯普魯斯等處土耳其領土，此俄羅斯之野心以帝政崩潰而未能實現但英吉利彼時曾予以明白之同意今俄情形雖與第一次大戰相反，但關於英美與蘇聯與土耳其之「諒解」裡面究竟事何物乃莫由測知者。然而土耳其之參戰，又決非無虞多格尼斯，保加利亞特種中之德軍至時空地呼應，必至聯合軍責凱末耳以來參積苦心之成果。彼之全經歷爲以聯盟外交二大武器鬥爭之歷史，一九二一年與希臘戰爭，曾在現以彼姓爲名之「伊奴紐」地方獲得大功，擊破希臘軍，而爲勝利之契機，二二年羅加諾會議，以外相而出席，與英法歐洲支配勢力之代表等展開外交戰，由大戰之敗戰國反轉，而建設現在之土耳其，今日土耳其國民對伊奴紐總統信土耳其命運如何，皆認爲重大問題，蹄於亞歐戰略要衝之土耳其，於此新年已帶來一種悲劇之相貌，而將走入未曾有之大戰的決戰階段，但吾人爲土耳其本身，爲新歐洲，不能不期待此六十歲老政治家不屈之精神力與判斷。

印獨立紀念日 德里市大混亂

印人示威游行與炸彈案頻發 民衆反英情緒益形激烈

【中華社廣州二十九日電】據重慶中央社新德里電稱：印度獨立紀念之日，英當局雖嚴重警戒，但印度民衆之暴動，示威遊行，與炸彈事件，仍相繼發生，而形成大混亂之現象，二十七日，德里市有兩隊民衆，舉行示威遊行，企圖解散示威民衆之警察隊，當與民衆發生大衝突，後又逮捕主謀者九名，又英方某要人，處遭暴徒之襲擊，有暴徒十八名被捕，再孟買之繁華街亦發生炸彈事件，傷亡甚衆，當地警察隊，鑒於最近民衆情勢之險惡，除嚴爲警戒外，並實施大規模檢查，現業有國民會議派議員八名被檢舉，秘密印刷機與文書等被沒收，惟英印當局之彈壓雖厲，但民衆之反英情緒，反更激烈。

孟加拉州民衆 反對新任知事

「驅逐凱希」布幕高揚市內

【中華社仰光二十九日電】印度孟加拉州新任知事凱希抵加爾各答後，立即與該州州長總理咸會見，協議各種政務，繼並招待新聞界，電影界，廣播電台關係者，就該州情況加以說明，據達到此間之情報稱，印度民衆對任凱希爲孟加拉州知事極表不滿，故當凱希抵加爾各答之際，各地民衆紛紛舉行示威運動，並召開民衆大會表明對凱希及英政府之强硬態度，加爾各答市有數千民衆高揭「驅逐凱希」之旗幟，遊行市內，官憲對此加以阻止彈壓，因此不斷發生衝突，有多數民衆，均被逮捕云。

德軍事記者說明 義大利戰況

【中華社柏林二十八日電】德意志通信社軍事記者嘉爾布里古納氏，二十八日關於義大利戰況說明如次：因反軸心軍在聶茲諾上陸而義大利方面又多一戰線，反軸心軍司令官亞歷山大氏在地中海部動員，連合最大輸送船團，向聶茲諾陸續增强兵力，最近將在附近完成連合强大兵力，反軸心軍作戰，在直接攻擊羅馬以前，首先將切斷羅馬與加利里尼亞諾河戰線之連絡，以聶茲諾橋頭堡北方與羅馬東南約十英里之亞爾巴尼山脈爲目標而行進攻，因此不出數日，以此山岳地帶爲中心，將展開大規模之激戰，當此戰鬥開始時，如反軸心軍在德軍占領地域下企圖上陸作戰，勢必蒙受莫大犧牲，與開始攻擊聶茲諾地區相呼應之敵軍，企圖於加利里尼亞南方及卡茲希諾兩戰區，與東方亞得里亞海沿岸再開始攻擊，因反軸心軍之此種攻擊之可使凱塞林元帥所率之軍隊縱橫馳騁，即此戰果頗堪期待云。

反軸心軍展開第二戰線 英恐懼德軍反攻

【中華社里斯本二十八日電】倫敦電稱：反軸心軍雖頻呼展開第二戰線，然英國內務部防空總監摩里遜氏二十八日於耶爾巴拉，就第二戰線展開之同時，德軍所決行之反擊，對英人予以警告，大意如左：德軍爲阻止反軸心軍進攻歐洲，將不知使用如何武器，然吾人爲防備德軍之反攻作戰，必使英本土之防衛萬全，實際言之德軍實以阻止進攻歐洲作戰爲第一目的，又供給部次長阿米爾頓，亦警告稱，布勒斯特之德軍決死隊，可自空中輸送，攻擊英本土，現英國對於德軍於第二戰線展開後之反攻，大有戰戰兢兢之勢。

卡齊那西南大血戰

歐蘭尼巴姆西蘇軍攻擊失敗 德軍掃蕩土茲拉附近遊擊隊

【中華社消息】據海通社柏林二十九日電，德軍事國消息稱，東線普利倍特及貝利西那間，蘇軍復以强力進攻，企圖衝入德軍陣線未遂，而遭挫敗，北部地段仍繼續熾烈之防禦戰，歐蘭尼巴姆以西蘇軍之攻擊亦失敗，蘇軍戰艦自海上攻擊德軍陣地被德海岸砲隊擊退。卡齊那以西以南展開血戰，蘇軍步兵及坦克軍部隊，於强力砲火之掩護下，繼續追擊，德軍卓夫河仍歸德軍掌握。

【中華社】據海通社亞哥郎二十九日電：此間官方發表稱，波斯尼亞東部土茲拉城附近之遊擊隊被德軍掃蕩，計遊匪五百名負傷，九百五十八名死亡，一百五十二名被俘虜，其大量軍需品及軍火亦被德軍鹵獲或毀棄。斯拉夫尼亞中部山嶽地區之什查格林地段，德空軍襲擊共匪之供給路線及匪窟，於此區中共匪一百六十六名死亡。亞哥郎以東猶得維爾區，德軍獲大量軍器，達爾馬提亞北部之開魯區共匪九十六名死亡，多名被俘虜。

德空襲安秀歐水域 敵軍艦隊蒙損失

【中華社】據海通社柏林二十九日電，德軍事國消息稱，德戰鬥機及轟炸機隊，二十七日晝夜在安秀歐水域之聯合軍登陸艦隊，敵運輸船六艘，共重三萬四千噸，擊沉船一艘，另登陸船一艘，重一千噸沉沒，此外德空軍並以炸彈命中敵驅逐艦兩艘及驅出之船艦船隊及高射砲擊墜敵機四架。

德夜用單座戰鬥機 開始活躍發揮效果

【中華社柏林二十八日電】德空軍當局廿八日宣言明德夜間用單座戰鬥機，對英美空軍夜間空襲已開始大活躍發揮絕大之效果，其大意如下：從來夜間戰鬥機，專使用雙座以上者，單座機之夜間活動，則不可能，然赫爾曼空軍上校，對單座戰鬥機之參加夜間戰鬥機法之無效果，極不自由，但因特殊技術裝備，已被證明，因而克服困難，快速單座戰鬥機，與自重相同之種種條件並活躍已成可能，其攻擊方法，雖專有預想以上之良好成績，故已爲德空軍實況採用，最近夜間轟炸機之擊墜數增加，即爲此項功績之成果，且不僅如此利用此種單座戰鬥機之快速與犧牲性，而使敵夜間轟炸機編隊分散，使之對特定目標之集中轟炸，成爲不可能，其功績頗爲偉大云。

德襲溫其奧海敵艦船 約達三萬餘噸

【中華社柏林二十八日電】德總統大本營，二十七日發表義大利戰況，有德空軍轟炸機隊，戰鬥機隊，及驅擊機隊，對內茲諾西方溫其奧港海面之反軸心艦船加以攻擊，對敵巡洋艦二艘，驅逐艦四艘，輸送船十二艘，大型上陸用舟艇六艘，予以直擊彈，嘗擊沉其中數艘，然德空軍繼於二十七至二十八日夜間，對該港海面之反軸心軍艦艇加以攻擊，擊毀敵輸送船六艘，計三萬四千噸，及上陸用舟艇一千噸級一艘。

南部義大利各戰線 美英軍缺欠鬥爭精神

濫發砲彈期以物質力獲得勝利

【中華社羅馬二十八日電】南部義大利各戰線，反軸心方面雖大量不斷，但於兩軍極防戰之前亦未見有微動，記者獲得巡視該方面戰線之機會，頃察歸來，對敵美英軍缺欠真實鬥爭精神，彼僅以物質力，機械力，獲得勝利，深得感慨，茲錄所見如下：

砲彈之濫費

茲試舉實例，以示敵英美軍如何依賴物質力，彼等多數任意使用大砲與飛機，當攻擊奧爾特那以及攻擊加希諾方面時，嘗於約三公里之戰線，一日平均發砲彈二萬發，然其效果頗爲渺小，如一月十九日之一日，敵僅於奧爾特那北方戰區，發砲二萬發，但德方之損害，不過死傷七人而已，又據某山岳部隊長談話，敵自可望見之陣地，集中發射砲火，記者觀察此事，頗爲懷疑及加咨詢，對於卡姆內亞方面，及新機內亞方面，該處兩軍陣地之激烈情形，因戰場雖有東西之異，而敵所採取之手段，則出一轍。

製造粗劣砲彈

敵方屢自砲彈中，不發彈頗多，約於二星期前，敵射向亞得里亞海岸夫蘭加維列由之二十四發砲彈中，竟無一彈炸烈，此點，可謂由於戰爭趨於長期，以工業力號召之英美，其生產品，今已日益劣惡。

利用地勢之戰爭

敵於突擊時，多以戰車爲先，繼以步兵，以此種戰法進攻，須有適宜地勢，因之，以機械化誇稱於世之英美軍，如遇無法利用戰車，裝甲車之地勢，則其戰線必立呈膠着之勢，前敵因加茲西諾正面，難以攻擊，遂不得不上陸於其背後之密西茲爾諾，與內茲爾諾者，亦係因於岳陵地帶，難以進攻德軍之故云。

蘇軍損失戰車 二百三十四輛

【中華社】據海通社柏林二十九日電稱，東線北部地段展開激戰後，多季攻勢即達最高峰，蘇軍以對中列格勒城及南部西南部基地之强力部隊繼續追擊，並於伊爾曼湖南北進攻，其目的之企圖自兩面衝入德軍陣線，被德軍挫敗，損失奇鉅。東線第二戰區位於普利倍特及貝利西那間，蘇軍自東北連續攻擊瑞奇沙以西之德防衛陣地，現此地區中，德蘇軍部隊交錯作戰，難以判明界限，於過去二十四小時內，蘇軍屢次企圖突擊，俱被德軍潰敗。東線第三戰區之謝爾卡賽地區，蘇軍自聶伯河之坎尼斯向西並自塞爾科夫向東進行，均被德軍反攻挫敗。東線第四戰區德軍，自波格必沙至沙士科夫向前進行，蘇軍即自塞爾科夫之基地作戰。伯提徹夫以西，蘇軍經相當時期之休息後，恢復作戰。諾格拉德主佛林斯克以西及西南蘇軍之進攻被德軍潰敗，德軍收復數小陣地。克里米亞地區，蘇軍於刻赤及西瓦石之北部橫道處進攻未遂，被德軍敗退，於過去二十四小時內東線之德軍共擊毀蘇坦克車二百三十四輛。

南婆羅洲 簡易洋灰場落成

【中華社馬辰二十八日電】由於南婆羅洲產業開發之進展，洋灰之需要量，亦日益增加，前爲敢一部需要，而於敢爾斯諾亞地方某地建設之簡易洋灰工場，最近已竣工，開始生產，該工場係伐密林墳濕地，以土產資材建造成功，施工期間辛苦，賴日指導員之努力，始得落成附近埋藏石灰石粘土煤等原料極豐，預定最初生產目標爲〇〇噸，自今年夏季起，決更增加一倍，故該工場今後必可更促進南婆羅洲之經濟建設，殊堪期待。

柏林上空大規模空戰

墜敵機六五〇架 乘員損失達五千二百人

【中華社柏林二十七日電】反軸心空軍於二十七日夜轟炸柏林，此次之轟炸，爲相當之大規模云。

【中華社柏林二十八日電】二十七日夜反軸心空軍曾轟炸柏林，德軍當局雖尚未發表戰果，但自一月一日以降，反軸心空軍對歐洲大陸曾大規模轟炸十二次，德軍確實擊墜敵機五百五十架，據德軍當局二十八日正午發表此期間內予反軸心空軍及其他損失，由其內容而觀，共擊墜敵四發轟炸機六百五十架，且預料反軸心空軍乘員之損失，亦達五千二百人云。

【中華社消息】據海通社里斯本二十九日電，英空軍部二十八日於下午宣稱，英機二十七日夜空襲德國及德國佔領區時，飛機一百三十四架未能復返基地。

【中華社消息】據海通社柏林二十九日電，德戰鬥機及高射砲二十七日於法南部上空擊墜敵機十一架，其中數架係四發轟炸機，此外尚擊毀敵機五架。

北極海附近 德擊落敵機二架

【中華社消息】據德國通訊社柏林二十九日電，德空軍二十八日於北極海附近，擊落英美機二架，飛機員有數名死亡。

新興滿洲之真姿態

猛進發展加深吾人對戰局認識

新興滿洲國，以長城一線與我相接壤，且爲同一族之血緣所運繫，建國十年偉大之成就步伐，今日使華北民衆再對之加以認識，成爲舉世讚美之中心點，中國於參戰以前之過去，動輒爲國際金融資金所操縱，又曾爲軍閥之秕政所害，此恰反映出建國以前滿洲之黑暗悲慘，從來之「關裡」「關外」之觀念，亦未芟除淨盡，但自中國參戰以來，已過一年，中國與滿洲並居立於大東亞戰爭之戰線上，揚昂大東亞之民族意識，同時使中國明確認識友邦滿洲國之真姿，對於滿洲國一日千里之發展情況，已得熟知矣。華北當前之切實問題，凡剿共，治安確立，以及增產救民，安定民生等問題，皆係新興滿洲國在過程中，名實兩方俱實現爲王道樂土之問題，於民族協和之光輝過程中，官民一體，舉全力向完遂戰爭增强戰力之途上邁進，此種偉大戰鬥之滿洲姿態，當然予華北民衆以甚深之印象也。過去曾有自華北前往視察滿洲國者，國民生活，富者順應時局，率先實踐簡素生活，於嚴肅中，餘裕綽綽使決戰生活徹底並趨合理化，滿洲國王道政治之强力深刻，令人不禁驚嘆，且於此質樸嚴肅中所完成之政治，經濟文化各方面，對戰爭貢獻之大，實即暗示滿洲建設背後所儲實力之豐。華北以參戰爲契機，華北之政治，已見甚大之轉換，日本對華新基本政策之具體實施，於華北之相貌上，增加幾多新況，華北負責當局之政務委員會以對日貢獻及增强戰力爲基礎，向自主獨立之路線邁進，於新情勢下，中央地方之一元的集中施策，以及行政力之深入地方，獲得飛躍的進展，今華北漸使施政之自主責任趨於明確化，華北民衆亦充滿熾烈之鬥爭精神使生活之一切皆向完成戰爭目的邁進，華北若與滿洲國相較，則現在華北地方尚殘存多少自守舊所生之惰性及弊因之因襲等未解決之問題，去秋舉行表現華北一億民意之新民會決戰全聯席上，熱烈討論華北當前諸問題之際，曾論及滿洲政治方策，此亦即顯示華北民衆之意向者。又渡滿之政委會中堅官吏述稱：曾與某滿系官吏談話，談及將來之政治，經濟，文化，以至國民生活等，是皆爲充滿希望井井有序者，令人甚爲欽羨。此對向建設途中以及自主獨立路線邁進之新中國以及華北，友邦滿洲實爲一新認識之指標也。

爪哇召集中央參議員 今日起開會五日

審議住民實踐戰時緊急方策

【中華社巴達維亞廿九日電】爪哇中央參議院議員，於本日召集，自明日（卅日）起之五日間，即將熱心審議爲加强並擴充爪哇之決戰體制之當前緊急住民實踐方策。

日本撤廢對華治外法權與租界交還論

程光銘

本論文如致所述，乃於去年元旦試筆所起草者，今又逢飲屠蘇酒之新年矣，惑一般社會人士，爲習俗所左右，忘其在戰時體制下而心醉乎太平之粉飾，故敢得新民報社長之同意，再將其要點，發表於此，以供我國青年學子及其他階級之參考，因本問題尤其治外法權撤廢問題，尚未根本解決，而吾人實有時時加以注意與研究之必要也，是爲序。（甲申元旦）

第一章 緒言

本年一月九日，中國對英美宣戰同時與日本締訂關於戰爭完遂協力之中日共同宣言，日本爲尊重中國主權起見，對於中國聲明，撤廢治外法權及交還租界，（註一）其宣言如左：

中華民國及日本帝國，爲完遂對英美之共同戰爭起見，以不動之決意與信念，爲軍事上政治上及經濟上之完全的協力。（下略）

日本情報局，同時（一月九日十二時三十分）發表日本帝國政府聲明如左：

（前略）當此之秋，日本帝國，一面期待着顯日華提携根本方針之兩國關係之劃期的發展，同時他面，希冀以中國自主獨立，與國民政府政治力强化爲基礎之新中國之迅速的建設，故除斷行交還在華之一切之日本專管租界，承認廈門共同租界及北京公使館區域之收回，及治外法權之撤廢外，並決定各般皆予以好意的措置，而極力援助新中國之建設，今後更隨中日新關係之發展而加以新考慮。（下略）

東條首相，亦於同日，以談話之形式，發表如次：

（前略）本日得見中國國民政府新發足之勇姿（中略）即交還在華之一切日本專管租界，承認上海共同租界，廈門共同租界及北京公使館區域之收回，且就治外法權之撤廢，在華敵產之處理等各般事項，決予以寫意厚意，而即採其措置，（下略）

關於租界交還與治外法權撤廢之協定，由三章八條而成，即第一章之二條規定專管租界之交還，第二章之兩條，承認中國之收回公共租界與公使館區域之收回，第三章共三條，其中兩條，規定從速撤廢治外法權，其他一條即最後之第八條，乃規定本協定自署字之日起實施者也。於是吾人研究此協定可得而知者，日本自簽字之日即一月九日，從速且無條件將北京公使館區域之行政權，（第五條）交還中國外，他如專管租界之交還，公共租界之收回及治外法權之撤廢等皆條件附即附以孤從另所協議決定之條件者也。（參照第四，第二，第六各條）

就中，余最認爲問題者，專管租界之交還，與治外法權之撤廢也何則，對於本協定，據日本政府聲明，決予以一切好意的措置，而極力援助中國之建設，東條首相，謂決予以寫意厚意，而即採其措置，然在華之日本治外法權（註二）及其專管租界，（註三）皆經過四十五年之歲月，而關於中國主權之諸問題，乃極複雜而有需特殊關係，非一朝一夕所能收回撤廢者也，故本協定於其第二條及第六條皆規定兩國任命同數委員，使其協議租界交還之實施細目或治外法權撤廢之具體方案。

惟茲應注意者，關於租界交還與治外法權撤廢，皆規定其原則也，原則維何，關於前者，規定曰「中國政府，於租界交還實施後，在該地施政之時，關於日本國臣民之居住營業及福祉，至少須維持從前之程度」（第三條）關於後者，規定曰，「中國政府，隨日本國之治外法權撤廢，須爲日本國臣民之居住營業，開放其自國領域，且須對於日本國臣民，勿與以較中國國民爲不利益之待遇」。（第七條）

夫原則既如斯規定，而又予以好意的援助與措置，（日本情報局聲明及東條首相談話）則縱屬極複雜之中國主權問題，亦不難解決也。蓋必如是，然後中國在行政上司法上，始得自主獨立，（情報局聲明）在軍事上政治及經濟上，始得爲完遂大東亞戰爭而爲其完全之協力，（共同宣言）且有所貢獻大東亞及新世界秩序之建設。

（註一）關於租界交還及治外法權撤廢等之中日兩國協定原文，（情報局發表一昭和十八年即中華民國三十二年一月九日十二時三十分）中華民國國民政府及日本帝國政府遵從本日所簽訂關於戰爭完遂協力之中日共同宣言之宗旨，根據尊重中華民國主權之宗旨，且欲使中日兩國間之關係打開新局面起見，爲協定如左：

第一章 專管租界

第一條，日本國政府，須將其在中華民國所有之專管租界行政權，交還中國政府。

第二條，兩國政府，須各任命同數委員，使其協議決定關於前條實施之細目。

第三條，中華民國政府，於依前二條之租界交還實施後，於該地域施政之時，關於日本國臣民之居住，營業及福祉等，至少須維持從前程度。

第二章 共同租界及公使館區域

第四條，日本國政府，須轉從另所協議之決定，承認中華民國政府務必迅速收回上海共同租界行政權及廈門鼓浪嶼共同租界行政權。

第五條，日本國政府，須承認中華民國政府迅速收回北京公使館區域行政權。

第三章 治外法權

第六條，日本國政府，現已決定從速撤廢其在華所有之治外法權，故兩國政府，以使其審議作成關於上項之具體方案之目的，須設置由各所任命之同數委員而成之專門委員會。

第七條，中華民國政府，須隨日本國之治外法權撤廢，爲日本國臣民之居住營業，開放其領域，且對於日本國臣民，勿與以較中華民國國民爲不利益之待遇。

第八條，本協定，自署名之日起實施。

作爲右之證據，下名乃由本國政府受正當的委任，而於本協定署名蓋印矣。

中華民國三十二年即昭和十八年一月九日，在南京以中日文作成本書各二通。

中華民國國民政府行政院院長汪兆銘

大日本帝國特命全權大使重光葵

（註二）光緒二十二年（明治二十九年，西紀一八九六年）七月之日清通商航海條約第三條，即日本臣民在中國有治外法權之法律上的根據。

（註三）同年十月之日清議定書第一條及第三條第二項，即日本國在中國有專管租界之法律上的根據。

第二章 治外法權與領事裁判權之區別

第一節 略說

自格勞秀司（Grotius）（治外法權）之字表示領事裁判權以來學者恒於領事裁判權與治外法權二者之間，爭其異同，英美學者謂二者同，常以之字，表示領事裁判權，日本學者千賀博士從之，而德國學者，則以表示治外法權，以表示領事裁判權，謂二者爲不同，日本學者亦多從之例如高橋博士，在其著「國際法外交論纂」，就治外法權，則於萬國國際法學會之外交官特權法規第七，八，九，十等條下說明之，就領事裁判權，則於領事官職務之件第六條以下說明之，余從後說，而主張二者之不同，茲略說之如次。

由國際法言之，治外法權云者，乃外交官領事及外國軍艦軍人所享有之特權，雖在駐劄國或領海犯罪，亦不受其國之裁判，換言之，其法權乃在統治權之部分外故曰治外法權也。領事裁判權云者，領事對於居其駐劄國之被訴領事國臣民，以領事國法律，審理處罰，不許駐劄國官干與之權利也。前者之根據，雖爲國際禮儀，無論何國，皆得享有之，然而後者根據，則爲條約規定，苟非條約所許，不得享有之，茲就中日兩國言之，兩國之外交官領事軍艦軍人，雖得在對手國而互相享有其治外法權，然在日本之中國人民及財產，受日本法院之審判，而在中國之日本人民及財產，即受日本領事之裁判，此種片務的領事裁判權乃根據於光緒二十二年（明治二十九年）所締結之日清通商航海條約第三條。此次日本政府所聲明撤廢之治外法權，當然指領事裁判權而言，換言之，廣義之治外法權，依日本而撤廢也，至於狹義之治外法權，即外交官領事等所享有之特權，乃國際禮儀，日本何能單獨撤廢之，而使其外交官領事等不享有中國政府及人民之特別禮遇乎，（參閱上述高橋著「國際法外交條規」關於外交官領事之日本法規，（1）外國人犯罪取扱第一條，（2）外國人取扱巡查心得第一條，（3）外國人取扱心得第四條）。

日本所聲明撤廢者，既爲領事裁判權，故以下即只就斯說之，以供我專門委員與日本協議治外法權撤廢具體案時之參考（以下參閱拙著「領事裁判權撤回之研究」一一頁以後）。

片言

金本位，爲英美自由主義經濟之流毒，茲吾全東亞，廢除「金」的勢力，以「日銀券」爲通貨中核，形成「共存經濟」新體制，將見黃金等於糞土，望不再發現勞橫肆能！

×××

美國聲稱：「轟炸作戰」於今毫無效果，且徒殺戮印第安人，黑人，以供犧牲，然戰爭更見敗北，足證英美藉端消滅異族，其狼很野心，已暴露於全世界！

×××

美民戰爭目的在：「戰事速完，趕快回家」，蓋英美人之家庭享樂過奢，養成驕奢逸天性，但關國危殆，家將焉覆，其視吾東亞民族，皆能「毀家紓難」者，不可同日而語！

鳴謝清宮御製慶生丹 安胎種子

愛表斯 君的身體强 全因强胃吧 不錯！本劑的確少不了 北京·天津·青島 田邊公司

獅子牙粉 使用感爽快祛垢力强 大使君牙齒如玉皓白 殺菌力更强可防蟲牙 無上上品

商神牌 人人愛吸

義聚銀號 利息優厚 手續簡便 備有簡章 函索即寄

白蘭香霜

安其毛心 鴉片！嗎啡！鹽類！中毒者無麻醉性根本治療劑！！ 戒除期內無絲毫痛苦 能使精神愉快食慾增進 恢復健康且得安眠 黑田製藥株式會社 天津出張所

萬一牌醬油 豆麥釀造滋味純厚 歡迎代銷利益優厚 天津南市福安大街萬字號十九號 電話二局五二一七

萬象委託商店 京店現已開幕 徵求委售貨物 一切均所歡迎

快胃舒肝丸 丸小服大效已名 易功久傳馳

白嫩去斑 氣味芬芳 專治面皰 總經理天豐洋貨莊 各百貨店均售

特靈伯爾 於東亞初誕生神效卓著的純正硫份亞密度劑 五淋白濁 只以內服 立即痊癒 一瓶斷根 克奏神効 第一製藥株式會社 東京·大阪·奉天·天津·青島

腎虧 遺精 保好

婦女 肚子疼 立愈

礦炭灤開理管軍 炭磚 焦火 煤等 烟上 管缸 磚缸 磚 鋪地 磚造 營 其他磚品 及 局址 電話

凍瘡瘰癧丸

營業種目 新案特製 製作發賣者 本社 興亞商工社 山海關南門外

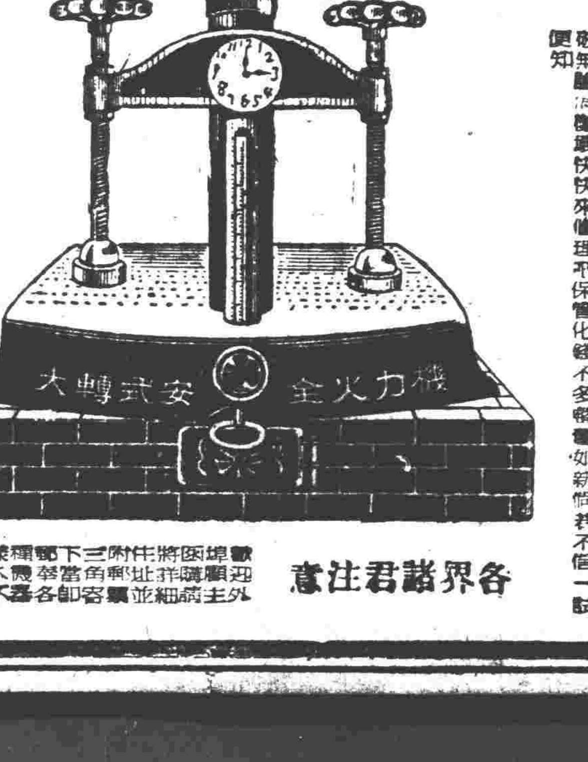

各界諸君注意

急告 機器代理店募集

勿驚 各種膠皮車輪及其他一切膠皮製造品 修理機械發明 總資本不過壹阡元 月收入可得壹仟元以上

廢物加工報國 化學的新發明 小資本也能作大生意

新國民運動

實踐成果總檢討 三十二年度下半期

四大目標如期完成！

依過去之成果·作未來之參攷

新民會中央總會，爲喚起民衆一致蹶起，完成戰時體制，曾於去歲八月起擴大舉行華北卅二年度下半期新國民運動，至本月九日爲終止期，其後該會復爲適應當前時局之要求，特以實踐大東亞宣言及其精神起見，再展開新階段之新國民運動，當此新運動實踐伊始，該會特將過去實踐之成果，加以綜合檢討，以爲今後推進工作之參考，[illegible]

引言

[illegible]

第一目標 實踐成果檢討

[illegible]

中日盟約簽訂三月

東亞奠定永久繁榮基礎

去年十月三十日，我中華民國與盟邦日本締結同盟條約，以迄今日（三十日）適值三個月，回顧兩國同心協力，以同一之步調，向共同目標邁進之事實，[illegible]因而我國民政府遷都南京，[illegible]

黃河治水着手準備

一切困難將因日本援助完全解除

工務總署田淵技監談話

日青木大東亞相二十八日已在衆議院預算第一分科會中，言及日本對於建設新中國基幹之黃河治水及水利事宜，決將予以一切之援助，中國朝野，對此至爲銘感，關此項工作，已由中國關係當局着手準備，初步一切應行事宜，亦已完成，一俟時機成熟，即行開始本格工作，日方決在人員、資材、機械三方面，予以協助，此項工程預定以二年半乃至三年之期間完成，此將動員日本卓越技術陣營，以與百害之黃河挑戰，華北政務委員會工務總署技監田淵郎氏特對此事發表談話如次：[illegible]必可完成無疑云。

普及國民防空思想

教署整備文教團體防空訓練

[illegible]

介紹滿洲近況 齊國揚今播講

[illegible]

「快樂的北京」 情報局派員播講

[illegible]

晉省貧黎皆大歡喜

派遣軍司令官捐助賑款賑糧

舊曆年前一律發放完畢

【太原支社電】[illegible]

晉省資源極爲豐富

不僅自給自足且更誇耀世界

[illegible]

復興農村經濟

當局擬定增產計劃

燕京道總會召開事務部長會議

華北增產當局，頃鑑於時局之[illegible]

大陸建設的青年鬥士

有鋼鐵的意志·有愛國的熱腸

晉急進建設團 概況介紹

[illegible]

經濟產業的中樞推進力

[illegible]

一切都是軍隊組織

[illegible]

熱烈愛國運動

[illegible]

希望的大道

[illegible]

南滿鐵道會社 在華北招募勞工

滿洲國自建國以來，一切經濟文化交通政治建設，[illegible]作增產之助，其服務者之年齡，須年在二十歲以上，四十歲以內有家眷者爲合格，募集後送日期，預定在三月下旬，四月上旬爲完了之期云。

強化地方警務機構

冀更動七縣警察所長

【中聯社保定二十九日電】[illegible]

聯合討伐大捷 盧龍治安更確保

【盧龍通訊】[illegible]

滿對華北雜糧

供給成績良好

【中聯社天津二十九日電】[illegible]

日日新

▲……[illegible]

貪食的孩子
一日三餐，狼吞虎嚥，食不知飽，而竟骨瘦如柴，是病也，亟宜投以唐拾義疳積散，
如大意延誤，釀成重症，感棘手矣
唐拾義疳積散，祛除腸蟲，性和而效大，億萬父母用之滿意，凡小兒食積，便秘，肚痛，燒熱，食慾失常，夜眠不安等症，均治之
▲本埠藥房均售▼ 上海唐拾義藥廠發行

新效特製內服淋治新 淋-尿-治 各埠大藥房均有出售

新益啦梅佐兒 爲驅梅不可缺之聖藥 主治各症 萬有製藥股份公司 東城溝沿頭

咳嗽痰喘 舒肝調氣 鼠瘡瘰癧 耳聾絕方 半身不遂

戒煙良藥 素茶散

通血藥 半身不遂 麻木寒腿 泰山堂 回生大造丸 體仁堂

永仁堂 樂家老藥舖 北京王府井 參茸丸 止嗽膏 萬壽堂

花柳三天好

凝香脂 美容劑

遺失名章聲明作廢

德善堂劉宅 王府舒肝丸 王府濟坤丸

哮喘 戒烟普生片

腎病包愈

羊癎瘋

耳聾 耳鳴 耳底油

飛華牌墨水 自來水筆專用墨水

頭痛 腦立清 北京佛來製藥社出品 新街口草廠大坑 電話(2)三七八九

治雀斑 粉刺 疙瘩 粗黑 紅鼻子 白癜瘋 林大夫

天喜堂 女科專藥 老婢 調經丸 調經易孕

頭痛聖藥 腦清 北京興亞製藥廠 藥房代售

前任上海信誼藥廠總經理何子康藥師監製 極星牌 極星滅毒片 淋濁白帶 華北總辦事處 北京北池子文書館胡同三號 電話東局（五）一〇八六

冬季咳嗽早爲醫治免致久咳傷肺 仲友文秘製清肺止咳保肺丸 北京總經理 華美大藥房

小兒良藥 娃娃寧 藥量小 效力大 無苦味 易吞服 各藥房均售

專門淋病 福安醫館

服裝專家 福羅洋行 北池子南口

震華工廠出品 虎牌沙紙 各種鉛粉 五金 錫鑞 各種碳精 紅黑 火漆

山東版

濟南總支社 社址：濟南二大馬路緯一路四 電話一一九一號
青島支社 社址：青島市六佑路二十八 （二）六七二二號
魯東總支社 社址：煙台市崇德街：八號

山東省內各界讀者公鑒

敬啟者敝報此次基於與廣報販營業協定（見廿七日第一版共同啟事）以一月末日爲限將山東省全域內販賣停止茲去承讀者各位愛護衷心感謝此後仍希惠予訂閱如蒙訂閱者務請直接函示地址并將報費先行寄交敝社當按日郵呈不誤茲將郵費列后：

改正定價一個月 三元五角　郵費另加 六角　合計 四元一角

社團法人新民報社謹啓

加強宣傳工作 完成東亞聖戰
兗曹沂三道籌辦宣傳人員講習會

【濟南支社發】山東兗濟，曹州，沂州三道，會議方爲統一宣傳責任之理念方針，劃一宣傳方策，加強宣傳網整備，力求思想戰徹烈展開等特於日前假兗濟道公署會議室舉行兗，曹，沂三道聯合宣傳人員講習會籌備座談會，出席者兗濟道尹，曹州道朱道尹，沂州道周道尹（代表）兗濟道新民會石部長，兗濟道公署趙秘書，馬宣傳主任，沂州道公署趙宣傳主任，兗濟道新民會張，何主任，濟寧縣宣傳科朱科長，盟邦方面有兗州濟寧連絡部代表，兗濟道總會秋本參事，曹州道總會中山參事等，開會後首由兗濟道尹致開會詞略謂：「在本年決勝年之總力戰中，宣傳戰極關重要，兗，曹，沂三道政會爲統一宣傳方針，改善宣傳技術起見，迅速淸明處理三道思想戰宣傳深入到民間期收宣傳即實踐時期獲得之實效，特擬於二月九日起舉行三道宣傳人員講習會，此次座談會爲籌備會，尚祈新民會諸君發表意見云云」其次由馬宣傳主任宣佈章案逐一議決如下：

第一，方針：時値撲滅英美大東亞戰爭民族一致團結之下而產生，大東亞宣言，日華同盟條約之締結，於各戰線上，來擊討敵方之反攻破壞，企圖日趨具體實現，勇往邁進，尤須以手段向之大無畏精神以求覺醒及乘實上向上，是以召集管下屬縣各部宣傳人員求訓練及實際之教育上有所心得，以明宣傳業務之完璧。

第二，講習期間：二月九日至十八日（十日間）

第三，地址，1，新民會濟寧縣總會議室（學科地點）2，濟寧縣城南門外集市（實習地）3，濟寧縣第二區西文講（實習地）

第四，主辦機關：爲兗曹沂三道道公署道總會。

三人：以三道道公署，道總會宣傳主任六人爲常務委員，並以道尹兼道總會長爲委員長，兗濟道尹兼道總會長爲副委員長。

協力者：濟寧林連絡部長，盟邦○○部隊長濟寧連絡部保田，兗濟道顧問吉川，曹州道顧問中山。

第五，受講資格者：1，三道道公署宣傳科員，2，三道道總會宣傳關係部員，3，縣政府宣傳科員（優秀者），4，縣新民會宣傳責任者。

第六，講師：1，特聘中日講師十人，2，現地講師：兗濟道總會石部長，兗濟道公署趙秘書主任，三道道公署道總會宣傳主任，盟邦連絡部保田班長。

第七，經費：1，講習會所用經費除省公署補助金外，每縣分擔二百元，不足時再另分擔，2，旅費：受講者往返旅費及食費各縣區關分擔之。3，宿膳費：由講習會委員會負擔之。4，雜費：由講習會委員會負擔之。

第八，其他，1，服裝：因有下鄉實施，以輕便服裝爲適宜。2，受講者須攜帶自用筆記。3，受講者所屬身份，姓名，學歷，職歷，要在開課前呈報各該道。

第九，報告，1，我方之宣傳不能深刻之因。2，以何法能使宣傳達預期之目的。3，就現行宣傳之意見（編成，經費，必須改善事項）。

綜合以上各項經，朱道尹兼道總會長兗濟道總會石部長以及中日與會者約二十人之愼密研討議決，准於二月九日開始講習，討議時間已五時，在程道尹兼道總會長之感擊閉會詞中，圓滿閉會云。

龍口積極鞏固冬防
增強電網電流重新修整砲樓

【龍口分社發】本特區新任專員兼警察所長趙鳳魁氏到任以還，即以最大決心與努力，積極於整個行政與警務局面之革興推進，尤其把握決戰須管下後方任務之重點，領導向動滅共匪與安定民生等重要目標，毅力邁進，關于前者以現値冬防期間正觀自如計劃配備強化防務，一面加緊警察隊之野戰演習，並增添冬防戒班，同時增強四週電網之電流，所有未經堅固之砲樓，均經趕工修葺，在整個防事上，沿公路一帶，沿爲通路市內第一道防綫，以前鎖之砲壘不適軍事之需要，現經提工重新修整，並親自最前頭，出發視察糾正，同時並於每十日內增加兩個集數以期便利商民，繁榮地面，尤其積極於一般急需物資之調整，故此間，勸既用安定民生方面，以切實推進，有絕對把握云。

益都全縣短期小學 舉行聯合開學典禮

【青州通訊】益都縣自[illegible]教育科長以來，[illegible]數增加起見，積極協力[illegible]，特於新春[illegible]一月六日，假[illegible]舉行開學典禮，到道縣各級官來結及[illegible]生等八百餘人，情緒熱烈云。

舉全力完成聖戰
淄川展開獻銅運動

【淄川支社發】淄川縣[illegible]，爲響應[illegible]以增強戰力[illegible]，展開獻銅運動，自實施以來，已收有相當效果，一般民衆均知獻銅意義，所有獻銅工作，極爲踴躍，將第一批集之銅鐵三千斤，已由縣方逐交往[illegible]，聞第二批[illegible]不日即行解交云。

高唐縣府成立 物資督勵委會

【高唐通訊】高唐縣政府爲集合金務，以策戰勝，三年爲決勝年，爰於元月十三日下午一時，在縣政府大禮堂召開高唐縣物資征集督勵委員會成立大會，出席者，爲李縣長兼委員長，顧問，委員，各組正副組長辦事員等，列席者，爲盟邦人士，一至八區區鄉鎮長新民會縣總會，縣各會等，李縣長兼委員長任大會主席，宣告開會後當由主席報告開會宗旨，劉總務組長致訓詞，並闡明物資征集意義及辦法，最後韓秀勳組長提出征集重要物資各案逐項討論表決後，劉總務組長致閉會詞，攝影，散會，結果極爲圓滿云。

確保雜糧收買 蓬萊供出活躍

【蓬萊支社發】本縣合作社聯合會理事長劉榮澤，暨顧問川野勝德氏，以征雜糧，確保農產爲現時充實國家，實際之唯一要素起見，前會派員親赴各區及附關集市，徹底宣傳，使民衆皆能明瞭，樂於輸將，故連日本縣雜糧，收入極感順利，近以新年年關，本報記者頃同合作社趙永增主任乘暇來云，事劉理事長稱：現値緊急收買食糧時期，在此年假及星期假須照常收買，不得間斷，以免影響收政之運行，而便早日完成供出之數量等云，故連日合作社全部，職員異常忙碌，購入數量小麥已達二十餘萬斤，雜糧達十八萬餘斤，刻正積極收買中，因合作社與行政機關連絡緊密共同向完成食糧政策之使命邁進，今後定能收預定之效果云。

濟海味等各業 陸續改選竣事

【濟南支社發】某於謀求同業公會機構之堅強，對工商業務發達，不遺餘力之濟南市政府社會局，近以海味雜貨，木料，燒酒等同業公會，會長以次各役員，均經任期已滿，全須選舉改選，前會飭令各同業公會遵照籌備，今各屆期改選之同業公會，業經分別於濟南市政府社會局，暨業科長張斌儒，工商股長朱淑輝及各關係機關代表監選下，改選竣事，計海味雜貨業，會長張聘之，常務理事長文恒，李壽卿，木料業會長陳宇臣，常務理事王子春，劉子乘，燒酒業會長周仁齋，常務理事，李有年，曹和軒云云。

龍口獻銅運動 收獲圓滿效果

【龍口分社發】關於獻銅運動，經本特別區應繳納之指定數量，經官方，嚴格督勵並責成各自治區長，切實負責督催，第一批已收足○○千斤，交財龍海軍，最近正在收集第二批○○市斤，日昨於舉行感謝參戰紀念大會之同時，曾限定凡參加到會人員均須持獻廢銅一塊，一般民衆均踴躍輸將，結果收穫異常優越，尤其民衆對時局認識乃至政府施策瞭解程度進步良深，獻銅多自動獻納，情況相當良好云。

惠民講習班 舉行畢業式

【武定支社發】在大東亞戰爭決戰時，爲行宣傳戰之今日新民會，武定道縣總會及道縣公署，更爲加緊宣傳工作，訓練宣傳人員，本月四日，惠民縣政府，縣總會在道總會道公署領導下復舉，惠民縣第一期宣傳人員講習班，至十八日講習期滿，舉行畢業典禮，是日上午十一時假該班禮堂舉行畢業式典，到道總會尹事務部長，徐處長，道公署包視察，縣總會務部長，傳新民教育館長，縣政府林科長及各機關來賓約八十餘人，如儀開會後，首由任科長致辭，次由包視察代表劉道尹訓示，次由尹事務部長尹鼎祚訓示，對宣傳人員應負之精神與理念闡發特詳，並以佛家，我不入地獄誰入地獄之救世心腸昭示大衆，末更以吃苦耐勞，勇猛精進八字，爲宣傳效力，邁向大東亞戰爭勝利之爭取，大東亞共同宣言之實踐，次由孔秘書代表縣長致訓詞，次由學員代表張全順致答詞，略謂我等學員在受訓期間蒙各長官各教師不辭勞苦，諄諄教誨，萬分感激，況在此大東亞戰爭決戰體制下國府參戰週年紀念，盟邦日本交還租界，撤廢治外法權，使中國獨立自主，當此時期，設無優良宣傳，難走向勝利與復興之途，由此即見宣傳之重要，我等今後要以誠敬不懈，埋頭苦幹及大無畏之精神踏破一切障礙，走向完成聖戰之途並使中國早日復興，故我們要堅定信念，作一個戰鬥的勇士，末由任科長致閉會詞云。

展開宣傳新陣勢 陽信新民話劇團結成

【武定支社發】前線戰爭激烈，後方宣傳活躍，思以宣傳經濟戰與精神戰屈服敵人，能不血刃而屈人之兵，所謂攻城爲下，攻心[illegible]

武定道總會加強自衛力
實施武裝團體精神訓練

【武定支社發】燃起了國民同仇敵愾的義憤，武裝更要更爲民衆的覺悟，樹立偉大的必勝信念，以之自力更生，護衛共興亞的重前驅，於此更動行汪主席三十三年度，工作施策之明訓❶肅正思想❷保障治安❸增加生產，全國人士均要在唯一領袖領導下以不眠不休之精神，認眞工作，新民會武定道總會尹事務部長，爲於軍警當保障治安重責，自上月即開始實施武裝團體精神講話，於大東亞共同宣言，中日同盟條約之實踐上，以及對大東亞戰爭之協力，已收得不少之效果，今更爲高度的燃起警察戰爭勝利之信心，中華民國前途之偉大，大東亞各國家民族共存共榮之確立，遂於一月十九日上午十一時尹道事務部長偕同徐處長，及縣總會周占慶代理科長赴惠民縣警察所對長警百餘人實施精神講話，題爲「在決戰體制下警士應負之責任」，由李警察長介紹尹部長講演，全場皆受感動興奮云。

決定具體救濟辦法 舉開冬賑會議

【龍口分社發】本市新任專員兼警察所長趙鳳魁氏，爲謀治安之確保，民生之安定，對冬賑問題異常關心，現以撫輯貧黎，有待具體辦法迅速施行，特于新關係科負責籌劃於日昨假專員公署會議召集地方各紳士紳及慈善團體須抽開冬賑會議，趙專員並親臨指示，由專一行，刈科長李碩忱闡述冬賑事辦之必要意義，並提示辦法，徵求與會有力地方人員意見，會同地方代表紳商務會長及慈善團體代表紅卍會長趙尊九均有意見交換，詳細討論後擬定辦法，曾經屢次各重要議案數題如左，救寬所之整頓，各鄉村貧民之調查，及發放各問題，經此次會議已決定具體辦法，在趙專員督勵負責之下，各負責人員即分別實施，救助待哺貧黎，得獲具體救濟辦法云。

土地移轉期將滿 聲請者迅繳契稅

【濟南支社發】濟南市政府爲便利市民買賣土地，並減少市民擔負，對於濟市市民聲請移轉過戶，特遵省令，自十一月一日起，至三十三年一月底止，互三個月內爲聲請土地移轉契稅減半征收，於此期間，市民聲請者，極爲踴躍，惟近以期限行將屆滿，對業經聲請買賣土地移轉過戶，但尙未繳納契稅之市民，特於日昨分別通知，從速辦理手續云云。

堅定決意完遂聖業
春節期間濟市擴大舉行慶祝

【濟南支社發】於大東亞戰爭邁入決戰階段的第三年，更應增強國民認識，昂揚必勝信念，強調東亞民族精神，竭盡心物總力，堅定滅英美之決意，以完成聖戰準備下，且於激發國民之自覺團結，並徹底瞭解大東亞共同宣言之眞諦，與盟邦更進一步提攜，以答謝盟邦之熱烈援助，決定擴大慶祝春節，同時並施以有效之宣傳，自舊歷年元旦日起至上元節止，互半月間暫施行之，其行事業已決定，喚貼標語，發行壁報專號，懸掛布標，編印傳單，同時組成巡迴劇演隊，[illegible]云。

濟垣去年十二月戶口 增加二千八百餘人

【濟南支社發】依據山東省會警察廳十二月份調查，中國戶口計增居五百○二戶，男一千四百一十八人，女一千四百十一口，男女共計增二千八百二十一人，（盟邦僑民在外）以中外戶口增減之數相抵，計增居戶五百二十戶，男一千四百一十八，女一千四百一十一口，男女共計增二千八百二十一人云云。

推行剿匪工作 濟南道尹視察齊河

【濟南支社發】濟南道尹爲明瞭齊河縣剿共實驗區，成立業經兩月，對於推進工作成績分別考察，藉以促進，謀於二十日上午八時，偕同大島道顧問，秘書主任劉良翰，及省剿共委員會事務主任曲世和等，由濟南出發，赴齊河視察，到達後，由金縣長，宋推事員領導，因時間關係，僅視察城關，小呂莊等處，區鄉鎮公所，及農村公會，詳詢剿共工作情形，極爲詳盡，並召集軍警民衆訓話，對於剿共意義及自治自衛自給之重要，對切實講述，並訓話後，至午後七時，始離縣返濟。

空竹聲音嗡嗡響，象徵華北太平春

太平花

每日一首

果然「俠門北京城」，雪銷喧噪慶太平。樂榮遙中客「客燕」，紅燈花雨新正。

春霓殘夢 （一四九）

瘦綠著　吳倫繪

第十四回

雜姓任花，歌舞昇平，豔福春光。繡衣冠，阡陌閨閣長夏日。正在這細細參悟這個啞謎。正在這個時間忽然外面傳進一個紅字片由那女僕持入。因見永加香着臉朝裡默坐，好像那道院中在靜養上坐功似的，一言不發，卻不見戲梅同月澄兩人，可是簾子卻又打着，便一面揚聲道：二小姐，有信帖來了，請您看看，這一下不但把她兩位驚了一個如夢方覺，連外間打坐參禪的永加，也出其不意的嚇了一跳。這時戲梅趕緊一面理着鬢髮，一面另掏出一塊大羅巾來，拋與月澄道：你還不快擦擦，只顧商量事情，把客人都忘了，虧的是自己人，咱們看看外頭來的是甚麼信，我這兩天就怕有信來。月澄一面起身，一面答應道：還有別的，我猜非是那小子，又是請甚麼客，做甚麼東排場，一時不來，就覺着不夠本兒是的，那要不是，擱了我的眼睛去。柳戲梅歎口氣道：這都是此處把我害的，如今只有豁出去了。不然，這個迷魂陣，是打不出去的，非弄的白了毛爲止。正說着，只見外面僕人進來，說送信的，等回話呢。戲梅聽了，趕着叫進女僕，拿過帖兒來一看，果然是張一侯出名請客，其實是亦橋的主人，打算要求茹太太做個陪客，只是儀榮請客。只知道她病着，究竟能否辦到，叫戲梅看了，給個回信，好歹定日子約人，當下戲梅無奈，只得到茹太太房中問明可否力疾前往，這宗事情，此時剛吃了藥，正在假寐一時，茹太太戲梅又不便驚動，便坐在外間靜裡等有了會兒起來，再進去說話，偏偏那個送信的，不知就裡情形，以爲這裡會着這宗事，不當回事兒便催好幾次，後來還說些不中聽的話，僕人那敢得罪，便用好言對付着，一面進去催問，那知茹太太本日夜間嗽了個通宵，況且吃了藥，那裡扎掙得起來，但心中卻還明白，便問外間誰在這裡，戲梅見問，忙走進房中，將這帖子，遞與茹太太觀看，茹太太看罷，向戲梅道：這個事，我還可以對付辦的了，只要有人帶着，我不過勸喝而已，只是有一樣，這祖二自從丁艱之後，他就一總沒在這裡會來，還是隔不了三天，准有請客的事，完了事，連下人們賞錢都不打發，甩了頭，還帶了走，這是甚麼規矩，我見你媽都病到這樣，他們並沒一點虛面子，這些日子你爲難的小屬啊，大箱子拿出去當衣裳，連你的首飾都當了，要不是求了個張月澄，包管連出門的衣服，都要湊不上啦，祖二他是打算諸以前的本兒吧，我猜你也的菜，我是無論如何打得神，我也要嘗他們做，可是做完了，我要說話啦，你不要又是我這邊開口你就攔着，戲梅道：二爹爹不擺官了，前天張一侯馬二爺還勸我跟著祖二爺未走之先，登台唱戲，好教他掛行頭跟一切花錢的事，可是他也答應了。茹太太道既這樣，我更好說話了，我就著這個題目追他，你要知道，這個姓祖的，反正是滑頭漢爺一個子兒實實了。那張月澄現在正是初見的時候，若是他罷了，倒不如姓祖的，因爲那個究竟還是官僚，還成萬成千的製錢錢，這個姓張的毛孩子，是初出茅廬，沒開過多大眼，花上三個半錢，就稍微人家跟他走。這個人除了在色字上，他倒很狠心，花上幾個，其餘的一切，不管是交朋友，或是周給人，凡是當時看不到利的，他若是肯花這錢，我便改了姓。但是有勢力的人，這宗錢他卻肯花。你聽我的話，我不是擱你的好姻緣，他臉子雖長的有人緣，他心裡卻是比什麼都冷。

由德軍使用祕密兵器說到
飛機之自動操縱

青原

日前本報曾連續刊載德國使用秘密兵器對英本土施以報復攻擊之新聞報道。據中華社斯德哥爾摩來電云：倫敦方面英紀士報載一長篇論說，稱述德軍大有戰略，中略謂：「德軍以無線電操縱式飛機，滿載炸彈，飛越多佛爾海峽轟炸倫敦等人口密集地區之事，絕非幻想，實爲具有充分可能性之問題。蓋此種絡伯特飛機，自街上或建築物上，利用放發飛機之裝置，極能使其飛翔，且正確向特定之目標。故英國民願在分嘗戒德國使用該種飛機對英實施報復」云。據此可知此次大戰前盛傳於各國軍事界之絡伯特飛機，至今已達到實用的地步，至少亦可謂達到初步的成功。按絡伯特飛機，戰前曾爲各國科學家努力研究之焦點，且各國政府皆在熱烈的情緒下，鼓勵自國科學家從事研究實驗之工作，至今德國首要凱歌，如大漢之望雲霓的絡伯特機，將首先翱翔於英倫三島，其將爲軸心軍樹立光輝之豐功偉蹟，自不得言。今作者僅就科學之立場，對於絡伯特飛機之性能試作下列之概括介紹，但所謂介紹云者，乃係僅就各國已經發表者爲限，至於此番德軍使用之飛機。以其事屬機秘，吾人無從聞知，只好暫付闕如，不過無論何種絡伯特飛機，原理儘同，所異者無非其結構質料及數字方面之差別耳。一隅三反，亦庶乎近焉。

一

其實所謂絡伯特飛機者，即是一架可以自動操縱之飛機，飛機之可以自動操縱，當然在軍事上爲用極大，此次大戰前，歐洲早有自動飛機的試演，民國二十四年（即公元一九三五年）歐洲即曾有一次飛機自動操縱之公開表演，當時在一飛機行場內裝置一具極小的機器名曰「地面管理機器」，由地面的管理機器操縱一架戰鬥機，使之作起飛，上昇，轉彎，倒飛，下降之種種動作，成績頗爲良好，不過當時爲防患於未然起見，飛機中仍有一名操縱士乘坐其內，但並不動手以備萬一。是知自動飛機之可能性，在戰前已經現出一綫曙光；不過當時因爲尚有種種困難，例如操縱區域之過於狹小等等，始終未能達到實用之地步耳。

談到自動飛機，依其駕駛作用之不同，可以分爲兩種：一種係藉克路西無綫電羅盤以行操縱者，一種則是純粹的自動駕駛，茲分別臚列如後：

茲暫不具論此兩種自動飛機在駕駛作用上之區別；僅就其操縱原理而言，則此兩種飛機同係藉無綫電波之作用而達成操縱目的者。飛機上的無綫電，當然不僅以供旅客收聽音樂，傳遞消息，以及與他地飛行場取得連絡安全爲限，且直接對於飛機的操縱有莫大關係。完成這種關係的工具即是「克路西無綫電羅盤」。藉此種無綫電羅盤，空中飛機可以與地面的無綫電廣播電台互相交通，用以辨識路徑，安全達到目的地。然而目下凡是裝置克路西無綫電羅盤的飛機上，實際仍有駕駛員的存在，用以聽取地面上廣播電台之命令與指揮，以便司機行事。克路西羅盤之使用法非常簡單，並且操縱這種飛機的機手也無須長期之訓練。

克路西無綫電羅盤普通都有一份「羅盤收受器」，置在前來，這種飛機並不到自動駕駛，不過羅盤佔在主動的地位，指示方向，駕駛員立於輔助的地位，聽候指使而已。這種羅盤收受器裝置於飛機前端，與普通日常習用之無綫電收音機性質極爲類似，內裝五只真空管，此外復有還程管理箱一具，箱上附着旋轉指針一枚，指針上有附旋轉手柄一具，以便指撥。又有開關鈕兩枚，接通於駕駛員之耳機，此外又有傾向指示器，係一具微小的機器，附於黑色表面上，其刻度數及指針可以隨時變化，感應極稱銳敏。倘飛機航行方向略微傾斜，指針立即隨之旋轉。其他如航空方向旋轉圈，外表作流綫型，可以自動旋轉一週，再有天綫桿直立於旋轉圈後方，以接收地上電台之信號電波。總計此諸種儀器全重不過四十五磅，對於飛機爲庸並無如何影響。

關於駕駛員如何利用克路西無綫電羅盤以操縱飛機之技術問題，亦頗簡單。駛行時，駕駛員首將耳機戴妥，再接耳機綫於還程管理箱上，旋轉指針，使之指定傾向指示器，倘航路正確，則航行方向旋轉圈恰指向目的地，而此時傾向器的指針即停於器面之零度刻劃處。倘航行方向傾斜，則指針亦必隨之傾斜，駕駛人藉此得以更正航程方向。

二

上述的克路西無綫電羅盤飛機，嚴格講來，實不足以言「自動操縱」四字。蓋此種飛機之航行方向與途徑雖可藉羅盤的指示以達到正確的目的地，但機上仍必有操縱士，執行駕駛事務，眞正的絡伯特飛機，與此大不相同。眞羽翼翔飛，而機中的確無一人，且上下左右，飛翔翻騰，一如人意，是爲所謂自動操縱者矣。各種絡伯特飛機之組織與機構容或不同，但至少必同有下列的三種裝置，即：人工地平線儀，迴旋方向羅盤及傾斜指針表；三種機器在絡伯特飛機內，不可須臾或離，正如我們經見的汽車，雖有一九三○，一九三一，以及一九三二，三三式樣之不同，但每輛汽車，仍必有一架內燃機關一樣。（未完）

廣播節目

晨 八，三○，新聞雨讀，八，四五，修養講座，唯識與人生，佛教學院教授，魏善忱，九，一五，新民體操，房廷璋，九，三○，新聞，九，五○，唱片，

晝 一一，五○，兒童時間，一二，○○，報時（由東京轉播）一，四河大鼓，賈庭林英，二，廣東音樂，一二，四○保健體操，房廷璋，一三，○○評書施公案（第二一二回）袁傑英，一三，五○，一，京音大鼓，紅梅閣，二，相聲，佐吃飯，一四，三○，新聞，一四，四五，家庭時間，古樂唱片，一五，○○，京劇清唱，玉堂春，趙少田，

晚（由東京轉播）一八，○○，報時，（由東京轉播）新聞，兒童時間，寓言劇，一八，四○，預報當晚節目，一八，五○，一週大事彙述，一九，二○，新民時間唱片，一九，四○演講，華北中等教員滿洲視察經過報告，齊國樑，二○，○○，新聞，二○，二○，新相聲，數來寶，二○，四○，趣味時間，春之話，劉雁聲，二一，○○，單弦牌子曲，張恨仙，二一，三○，由天津電台轉播，四河大鼓，勸八方，二二，○○，報時（由東京轉播）新聞，新聞解說，地方新聞，預報節目，二二，三○，京劇，由華樂戲院中繼，朱嘯伯，李玉茹，[illegible]（星期日特轉節目）

年飯與年飯果

琢如

京人之於令節，咸含有神秘意味，一切飲食起居，皆講求備至。並有各種傳說，一似並非無稽之談，如「年飯」即其一也，京市早年家家皆有此物之設置。在除夕日，所餘之米飯，名爲「除舊更新」，又新煮白米一釜，其數量視家中人口之多寡而定，將煮就之米飯，放於鍋內，其上飾以果物，俗呼之爲「年飯果」。其物即爲柿餅一枚，取諸事如意之義，荔枝數枚，取其早立子嗣，龍眼俗呼圓圓，取意家人和諧，棗栗子各數枚，意與荔枝同。又於中央插以松枝一，其旁復以紙製元寶，中嵌劉海戲金蟾，錢紙片綴之，是又取其財源茂盛家道興隆之意也。年飯果者於祭禮神後，在市上之各乾果海味店，即行發售，每包需洋數角，各果皆具，無須購者按名而求，京俗於元旦日至「破五」日（初五日）一禁止生米入釜煮熟，如食米飯，至早之時期，亦須在元日以後，諺有謂：生米下鍋，主於一年中之家人犯有口舌是非，舁有當禁不和之忌諱。若過初六日，即解除禁忌矣。惟在年飯果中，其爲黑色之棗，栗爲生栗，雖爲點綴年景，頗不適於正當之用，乃一般小兒女，多喜食之。是亦新春中之趣聞也。年飯之米類，即以河北一省而論，各地已自不同，北京之士著，多煮白米，京郊一帶，多煮白米小米之混合物，至於山海關一帶或爲小米，而唐山灤州一帶，則爲白米紅豇豆之混合物，冢縣及京南京北各縣，或爲黃米，或爲高粱米，或煮小米，而爲複雜，皆視其所有之食糧爲準則，時有變更，其北京即於五十年前滿洲八旗人家，煮色老米者，所在多有，非僅特白米一種，而年飯果亦爲或有或無之需也。

落葉樹

鎭之

多季到太廟去，跟多季到北海去不同，雖然同是在一月中的天氣，但是太廟的松柏仍能保持着它的綠翳，不減深夏的蒼翠，然而北海呢？自然也有後湖的虬松古柏，可是非葉柳和槐樹，脫落了葉子，於是羅列着的禿枝，就顯然地使一些愛好偏感的人們感傷了。

在江南，或是更在南一些，每年落葉不同落，這是很自然的事，於是人們便又[illegible]

我有生以來，不斷生在北地，落葉樹是看慣了，總也不會細細地咀嚼它的滋味，前幾天看書，才知道有人認爲落葉樹頗具哲學的意味，於是特意到幾個公園去欣賞。誠然，那確是一部分地徵象着人生。不單如此，我們處在這個世界裡，呼吸着有落葉之感，本來人生永遠在生死中，恰如一度[illegible]

及落葉的枝幹，便覺味很濃厚，以爲每當微風天雪，禿枝蕭蕭的日子，不定是多麼富於詩意呢。[illegible]

殘棋妙着

崔雲趾

亦大 迴選

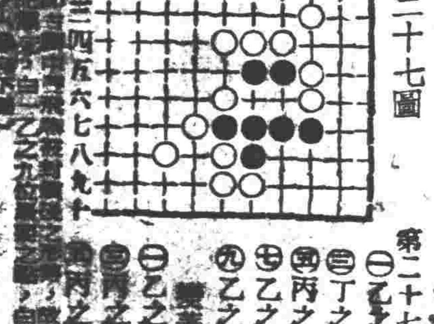

第二十七圖　白先黑死

㊀乙之七　㊁乙之九
㊂丁之十　㊃丙之十
㊄丙之九　㊅戊之十
㊆乙之十　㊇丁之十
㊈乙之六

變著　白先黑死
㊀乙之九　㊁乙之六
㊂丙之八　㊃乙之八

（一五一）

劉雲若著

打算還有威若是仍不肯認，就一面聯合好義的人士，向他去質問，並且請律師提起訴訟，一面向親友募集款項，維持那一女的長久生活，那知款項方才募有成數，她母女已被還有威接去，只可又把錢退回原主了，當時我也很替她母女慶幸，不料想到還有威的種種行爲，很怕她富貴不能久保，終有失足之日，那時母女難免要受牽累，也恐不易長久，或者還要被還有威所棄，弄成無家可歸，誰想不久日子，就發生上次的變局，我替她母女難過，可是妻女自然又得受苦了，她們實是可憐，現在還太太被還在獄中呢，靖文聽着，越想感眞，心想郭敬宗也把報上所載的還王玉寶，當作還太太了，想着忍不住方要說話，郭敬林已先開口道：可是奇怪，這還有威犯事以後，報上登着他家裡只一位太太，沒提有別的親屬，那女兒那裡去了，難道已經出嫁了麼，靖文聽着得淚，急忙裝作吐痰，離席而起，直到回到座上，衆人已七口八舌議論起來，席上擾談，本沒範圍，忽東忽西，忽天忽地，眞是放之可彌六合，收之可藏於一芥，於是大家談着，便離開原題漸遠，由還有威提到他們的後任，又轉到其他不相干的事情，靖文卻因護說敬容，勾起傷心，自思當日既曾負她，現在她雖不知去向，但必仍在人世，也許正居困阨之中，時時懷念着我，而我竟把她忘了，另定婚姻，專心愛着喬家小姐，享受溫柔幸福，回想方才在內宅中的情致，越覺方寸難安，不由怔怔的忘了應酬客人，直到郭敬林讓他乾杯，方才醒悟，又强打精神說話，但心中仍自尋思，過了會兒，才對溫家母女的事，回頭，自思郭氏兄弟都很熱腸，只對溫家母女的事，竟不知爲何不幸，還以爲作了好事，自己年幼位低，當然不該揭明眞相，惹人不快，但細想起來，也應告訴他們一下，郭敬林的陰德成立與否，尚是小事，這裡面還關着一個可憐的人呢。

體溫的研究

體溫在人體中，最爲神秘，無影無形，只借各細胞傳熱作用，遍達全體，再放散於體外。人有之則生，無之則死。與血液有同樣的重要。體溫的構成，一由於空氣中之養氣，一由於日常食物中之蛋白質與脂肪；養氣由鼻孔吸入肺中，即被紅血球吸收，與血液中之鐵融和，輸送於各部組織，發生燃燒作用；食物由口腔入胃，消化之後，即由淋巴腺輸送於血管中。其中之炭永化物脂肪等，爲供給養氣燃燒之原料，爲體溫之主要補助品。所以人身體一切機能動作，均賴體溫爲之主持。

體溫之熱度，平均爲華氏表九十八度，合攝氏表三十七度（普通檢驗身體均用攝氏表），在飢飽動靜之際，雖有增加，但決不超出一度之外。據生物學家言，聚全體溫度於一手指，即發生燃燒，但人體中有如此之熱度而不覺熱者，就因爲調節放散之故。

體溫之放散工作，皮膚佔百分之八十，口鼻佔百分之十五，大小便排泄，佔百分之五，皮膚排泄佔最大部分，在初冬的時候，皮膚受寒氣的侵襲而縮緊，體溫不能外洩，折回而入於五臟及各細胞，因此即成爲傷風感冒，頭疼發燒，即成爲時冷病，即俗所謂之傷寒是也。

在此時期，因熱度增高，最適宜於肺炎菌繁殖，因此由時冷病轉入肺炎而喪命者，每當初冬死亡者，不知凡幾。所以在初冬時期，想要預防感冒肺炎，首應珍重起居注意衣服，勤沐浴，多運動，此外再服用營養素複合體的藥品，當然可以平安度過。營養素複合體的藥品，以若素爲最優良，因爲含有促進新陳代謝之營養素，及強健皮膚之維他命，抵抗感冒菌殺滅肺炎菌之抗毒素，所以常服若素之人，皮膚強健，代謝優良，排洩通暢，絕不能患染時冷病，更不能傳染肺炎，此外若素更能治療胃腸病，肺病，虛弱症，服用都有特別功效，若素價目中瓶三元六角七分，可服二十五日，華北總批發處：天津第十二區西錦路若素製藥公司。北京營業所：北京東單新開路，濟南營業所：濟南商埠緯三路，蒙疆營業所：張家口市至善街各大藥房均售

食慾不振精神頹靡

北京東華門大街劉春謝君來函

敬啟者，鄙人二年前偶感覺胃腸病發起，消化不良，食量特別減少，面色蒼白，似無血色，精神不振，精力自感不足，以及胃酸過多，難過異常，雖經中西醫診治，服藥後終無神效，自己深以爲憂，幸自友好艾君，誠實而敢負責介紹，胃腸良藥「若素」自服後不滿十日內以上諸症，已一一化盡，精神倍增，體格異常健康。現鄙人始信認友人介紹不違，並若素公司之「去病延年胃腸聖藥」此言誠然不欺也，鄙人於欣慰之下，特奉函鳴謝。專此謹上

若素製藥公司台照　鄙人劉春謝

吳太太乳汁不足

服若素乳汁增

敬啟者，敝人於前年結婚，夫妻感情甚佳，產生男兒，不料產後乳汁不足，服中西各藥均不見效，並且面黃肌瘦，四肢無力，飲食不振，在此苦惱時期，忽有友人談及「若素」治此病有效，當向藥房購買一瓶，服用以後，不但飲食增進，乳汁亦已增加，精神暢快，體力日增，始知若素眞乃神藥也，無以爲報，每見同患者告知前情，敝友患胃病多年，亦購若素服用，亦大見功效矣，故特專函感謝。

天津河北大新街二十一號　吳佩珍上

全家服若素　人人皆康泰

若素製藥公司諸位執事先生：自服　貴公司所出產若素一劑，身體陡見健康，因是精神飽滿，工作興奮，凡活動上之種種情形，均感　味，只以若素功能宏大，統治百病，並能對無病之人，亦可確保健康，故舍下全家現均服用若素，每人每日均按規服用三次，故舍下諸人均極康泰，因念若素之功，久思報答而無機會，因前見貴處廣告，徵求服用者之意見及服若素後之情形，乃不揣冒昧，修書列陳服後之狀況，並表謝忱，以示報答，此敬諸位均安！德縣城內大街一三號[illegible]

速邁兒 SMILE

眼疾——本品與向來眼劑大不相同，卽能極迅速的醫治一切目患，而同時又以獨自作用，強化眼睛組織，以將眼疾防禦於未然，且增鮮明目的，又解用功做工時之眼乏。

沙眼　爛眼　角膜　結膜　眼乏

中瓶・小瓶　藥房出售

愛齒齒科醫院

地址 北京王府井錫拉胡同五號 電東一五六八

院長 大鶴悅郎

醫長 大澤和雄　大森彥一　古村智　湯淺靜雄　鳥居利兵衛　鍾之琦

本院特點：設備完善精良　專門醫師主治　治療期間迅速　醫治毫無痛苦　優待中華患者　應詢牙疾事項

專門 痔漏良藥

總售處 慶生堂

留香素

丁種維他命荷爾蒙美容劑

各百貨線店均有代售

收買 細毛

大代客收買　永豐商號

序入嚴冬

廣東風味：茶點室

王府井中原公司